

# COPEL INFORMAÇÕES

## ELETRIFICAÇÃO RURAL UM MARCO HISTÓRICO

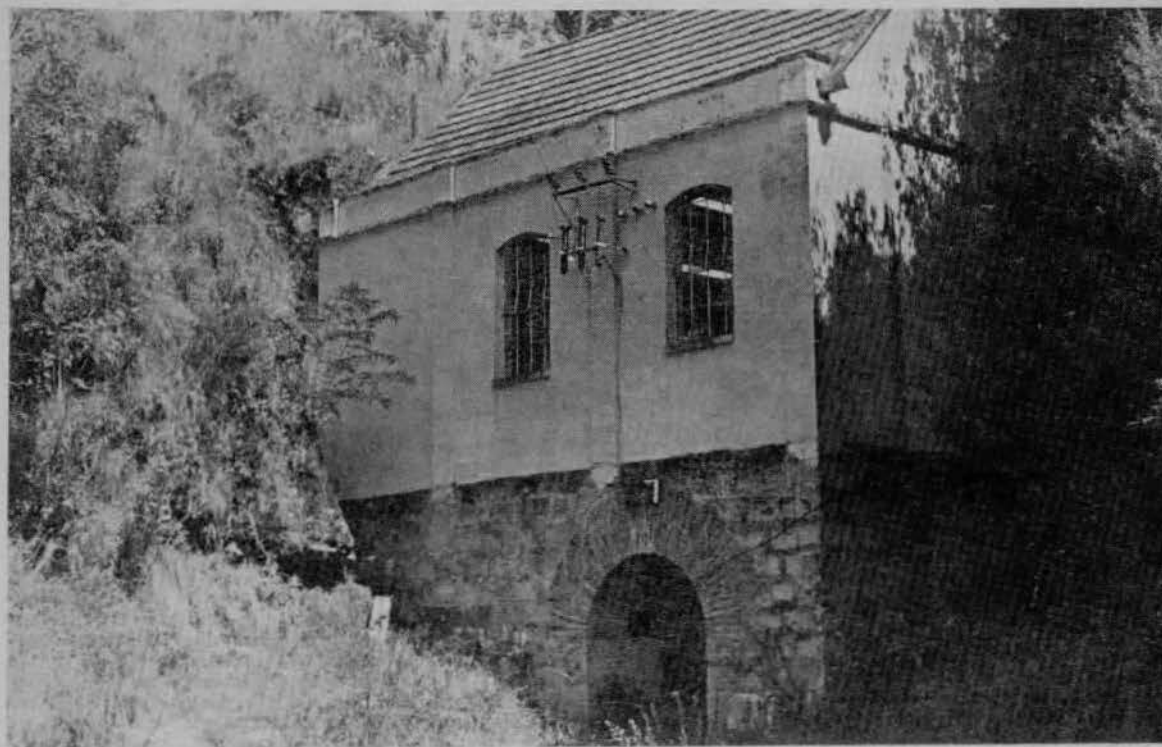

**SÃO  
JOAQUIM**

Vista lateral da usina, com detalhe do canal de fuga em forma de arco.



### CAPITAL SOCIAL

Na Assembléia Geral realizada em 25 de março, a Copel teve aprovado aumento de seu Capital Social de Cr\$ 220 bilhões, 467 milhões e 480 mil para Cr\$ 698 bilhões, 633 milhões e 200 mil, resultante da correção da expressão monetária e capitalização de créditos diversos.

Na mesma oportunidade, foram examinados, discutidos e votados o Relatório da Diretoria, o Balanço Patrimonial e outras demonstrações financeiras da Empresa, referentes ao exercício de 1984.

## VISITA

## NOME DE TURMA



O presidente da Copel, Ary Queiroz, deu nome à turma de formandos de 1984 da Faculdade de Administração e Comércio Exterior. A colação de grau aconteceu na Reitoria da Universidade Federal no dia 22 de março último.



Em visita à Empresa, a esposa do Governador José Richa, Dna. Arlete, expôs os trabalhos que estão sendo desenvolvidos pelas entidades mantidas pelo Governo. Na ocasião, foi recepcionada pelo presidente da Copel, Ary Queiroz, que estava acompanhado de sua esposa Vera Lúcia Conti Queiroz.

## PALESTRA NA FEDERAÇÃO DO COMÉRCIO



Foi empossado solenemente no dia 29 de março no cargo de presidente regional do Instituto dos Auditores Internos do Brasil, o companheiro João José Brustolin. Ele é o primeiro presidente da Regional Paraná, instalada em 1984 para difundir, no Estado e junto às demais ramificações pelo país, o intercâmbio de idéias entre os profissionais ligados à área da Auditoria, visando ao aprimoramento técnico dos associados através da promoção de reuniões, palestras e congressos.

Integram a diretoria, ainda, os seguintes profissionais: Oreste Lucca (vice-presidente), do Grupo Trombini, Laécio Werneck (diretor financeiro), da Telepar, Luiz Carlos Nacif de Freitas (diretor secretário), do Banestado, e José Carlos de Miranda (diretor de treinamento), também da Copel.

Entre as metas desta diretoria, Brustolin destaca a intenção de sediar no próximo ano o 12º Congresso Brasileiro de Auditoria Interna, o que segundo ele, ajudaria a promover ainda mais a profissão facilitando a identificação e congregação de mais pessoas ligadas à atividade, fortalecendo assim o Instituto e a própria regional paranaense.



Em palestra proferida na Federação do Comércio do Paraná, a convite do presidente da entidade, René Gomes Nápoli, o Presidente da Copel, Ary Queiroz, falou das realizações da Empresa no ano passado e dos programas que estão sendo executados neste ano, em que está destinado à eletrificação rural o maior esforço financeiro. Expôs, ainda, aos empresários, a sólida situação financeira da Empresa e os projetos de trabalho na área de geração de energia.

COMPANHIA PARANAENSE DE ENERGIA



COPEL

**COPEL**  
INFORMAÇÕES

Boletim mensal editado pela Assessoria de Relações Públicas - ARP  
Editoria e Arte Rua Coronel Dulcídio, 800, 10º andar - 80000 CURITIBA PARANÁ  
Editor Responsável Rubens R. Habitzreuter - CONRERP Nº 342

# TRABALHO A DESEMPREGADOS



Um contrato de valor estimado em 30 milhões de cruzeiros, destinado a pavimentar a área de 6 mil metros quadrados do pátio do almoxarifado do Atuba, foi assinado no início deste mês entre Copel e Associações de Serviços e Obras Vila Vitória Pinheirinho e Moradia Cajuru.

O Presidente da Empresa, Ary Queiroz, disse na oportunidade

que "as Associações estão sendo contratadas para prestar serviços necessários que teriam de ser contratados com elas ou não. Agora, nada impede que se una o útil ao agradável: enquanto o trabalho é executado, ajuda-se também a amenizar as dificuldades de muitos chefes de família desempregados, que recorrem às associações procurando meios para subsistir".

# MEMBROS DA CIPA EM CURSO



Os membros de CIPAs da Superintendência de Suprimentos, Laboratório Central de Eletrotécnica e Eletrônica e Departamento de Transportes tiveram, dia 12 de março, seu curso anual, ministrado por membros do Departamento de Engenharia de Segurança e Medicina do Trabalho (DPSM), nas dependências do DPTP.

Os 32 participantes trabalharam no

sistema de dinâmica de grupo, e discutiram assuntos como acidentes do trabalho, inspeção de segurança, causas e análise de acidentes, e estatísticas. O engenheiro Hager Manocchio Filho, gerente do DPSM, abriu os trabalhos que foram conduzidos por Luiz Carlos Martins de Mattos e Delvani Alves Leme. A duração do curso foi de dois dias e meio.

## FATOS DO SISTEMA ELÉTRICO DA COPEL

### VALORES ACUMULADOS

	Até Fevereiro		84/85 %
	1984	1985	
<b>GERAÇÃO PRÓPRIA DE ENERGIA</b> (em milhões de kWh)			
Origem Hidráulica	996,2	1.132,8	13,7
Origem Térmica	10,6	7,0	(33,9)
<b>TOTAL*</b>	<b>1.006,8</b>	<b>1.139,8</b>	<b>13,2</b>
Energia Recebida	137,9	70,8	(48,6)
Energia Requerida	1.144,7	1.210,6	5,8
Distribuição Direta	1.003,4	1.154,8	15,1
Suprimento em Grosso	60,0	32,8	(45,3)
Perdas e Diferenças	81,3	23,1	(71,6)
<b>NÚMERO DE LOCALIDADES ATENDIDAS</b>	<b>906</b>	<b>935</b>	<b>3,2</b>
<b>NÚMERO DE CONSUMIDORES</b>			
Residencial	1.013.412	1.068.980	5,5
Comercial	128.976	130.880	1,5
Industrial	16.661	17.008	2,1
Rural	98.279	115.275	17,3
Outros	14.649	15.624	6,7
<b>TOTAL</b>	<b>1.271.977</b>	<b>1.347.767</b>	<b>6,0</b>
<b>DISTRIBUIÇÃO DIRETA A CONSUMIDORES</b> (em milhões de kWh)			
Residencial	250,2	265,8	6,2
Comercial	171,7	176,4	2,7
Industrial	398,0	508,9	27,9
Rural	56,9	66,7	17,2
Outros	126,6	137,1	8,3
<b>TOTAL</b>	<b>1.003,4</b>	<b>1.154,8</b>	<b>15,1</b>
<b>FORNECIMENTO EM GROSSO A OUTRAS EMPRESAS</b> (em milhões de kWh)			
A Empresas do Estado	24,9	24,4	(2,0)
De Outros Estados	—o—	8,4	—o—
No Exterior	35,0	—o—	—o—
<b>TOTAL</b>	<b>59,9</b>	<b>32,8</b>	<b>(45,2)</b>
<b>CRESCIMENTO DO SISTEMA ELÉTRICO</b>			
Linhas de Transmissão (em km)			
em 230 kV	1.126,6	1.223,6	8,6
em 138 kV	1.576,3	1.885,0	19,6
em 69 kV	1.978,4	1.901,3	(3,9)
Linhas de Distribuição (em km)			
em 34,5 kV	19.716,7	24.492,2	24,2
em 13,8 kV	18.368,1	23.471,7	27,8
Demais	639,4	341,2	(46,6)
<b>TOTAL</b>	<b>43.405,5</b>	<b>53.315,0</b>	<b>22,8</b>
<b>CAPACIDADE INSTALADA EM SUBESTAÇÕES (em MVA)</b>	<b>8.325</b>	<b>8.742</b>	<b>5,0</b>
<b>POTÊNCIA INSTALADA EM USINAS (em MW)</b>	<b>2.077</b>	<b>2.077</b>	<b>—o—</b>

# ESCOTISMO

O Grupo Escoteiro Roberto Anrain, após o reinício de suas atividades, em novembro de 83, estendeu a sua atuação para a Co-educação, com a fundação de Alcatéias Mistas e Tropa de Escoteiros. Em abril do ano passado foram iniciadas as atividades da Tropa Sênior.

Para abrigar os novos membros o Grupo construiu, em regime de mutirão, o segundo módulo da Sede. Participaram do mutirão os pais, Chefes escoteiros e meninos da Tropa Sênior, que depois de muitas marteladas nos

dedos e calos nas mãos deixaram a sede pronta; foi inaugurada no dia 16 de março.

Estiveram presentes às solenidades de entrega do novo módulo, o Comissário Executivo ALMIR, as chefias dos Grupos de Segredo, Laranjeiras do Sul e Guarapuava. Já no dia 17 foi realizado o I Indabadosichefes do 6º Distrito Escoteiro. Na mesma oportunidade foi escolhido para Comissário Distrital, o chefe Alfredo Raeder, de Guarapuava.



Vista interna, durante a celebração do culto ecumênico.



Trabalho duro para a construção do módulo.

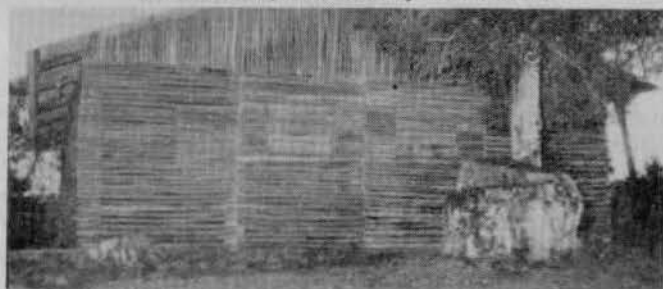

O segundo módulo, pronto para a inauguração.

Em Enéas Marques, o governador e o prefeito municipal Antônio Carlos Bonetti acionam a chave que simbolizou a eletrificação das propriedades rurais da região, observados pelo presidente da Empresa. O prefeito lembrou, na oportunidade, que naquela solenidade estava sendo dobrado o número de propriedades atendidas pela Copel em seu município.

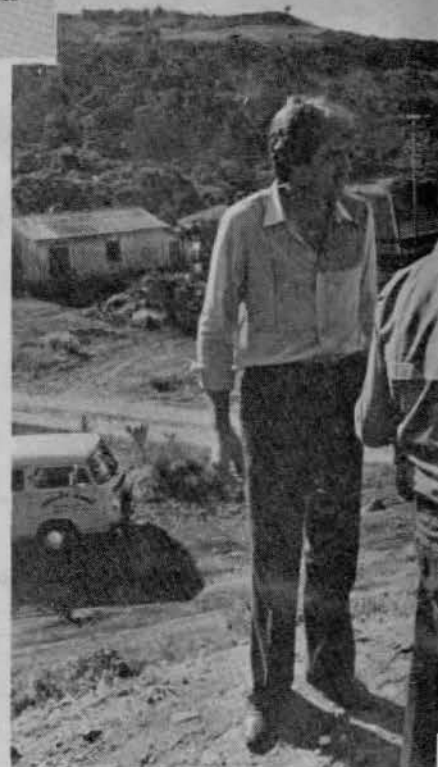

últimas décadas foi o Paraná, "com o trabalho e o suor de sua gente", quem conseguiu carrear para o Brasil o maior saldo de divisas entre todos os Estados.

Proseguindo, Richa salientou que "com a maciça eletrificação do nosso Estado estamos trilhando, certamente, o melhor caminho. Ao mesmo tempo em que levamos energia e melhoria na qualidade de vida da população do campo, estamos abrindo - direta e indiretamente - melhores e maiores oportunidades de emprego, seja através das obras que se multiplicam em todas as regiões paranaenses, seja através do surto de desenvolvimento que as indústrias de material elétrico começam a ter. Isso sem contar com a perspectiva extraordinária de descentralização do nosso desenvolvi-

mento industrial". E ponderou: "Minas Gerais começou junto conosco seu programa de eletrificação rural, prevendo ligar 60 mil novos consumidores; nós, que inicialmente prevíamos 80 mil ligações, revimos a meta, aumentamos para 100 mil e agora, devido ao imenso sucesso conseguido pelo Clic Rural, já antevemos 120 mil ligações apenas durante a nossa gestão. Com essas 7 mil ligações no sudoeste já completamos 38 mil na área rural e mais 15 mil em pequenas concentrações populacionais, também no meio rural. E é importante dizer que a previsão inicial de investimentos, da ordem de US\$ 270 milhões, foi revista para menos, pois nosso objetivo é fazer cada vez mais gastando cada vez menos", completou.



### MAIS FORTES E MAIS JUSTOS

Ao inaugurar o maior conjunto de obras de eletrificação rural de que se tem notícia no Brasil, o Governador José Richa, bastante contente, afirmou que "a eletrificação rural nos torna economicamente mais fortes e socialmente mais justos, pois esta é uma das mais importantes obras de infraestrutura capaz de impulsionar de forma decisiva o desenvolvimento de uma comunidade, de uma nação".

Em Pato Branco, por exemplo, o Governador destacou que "o Paraná tem todas as condições de ser não apenas um Estado super desenvolvido mas um Estado que poderá oferecer, com sempre tem feito, uma contribuição inestimável ao país, seja através da produção de alimentos para abastecer o mercado interno, seja pela obtenção de divisas junto ao mercado externo". E lembrou que nas

A inauguração em Pato Branco foi na propriedade de Abílio Parzianello. Lá, o prefeito municipal Astério Rigon destacou que naquele momento estava sendo inaugurada a mais longa rede de distribuição rural construída no país, "com mais de 400 ligações só no nosso município". E afirmou: "O grande problema desta terra é manter no campo o agricultor, evitando que ele se desloque rumo aos centros urbanos, o que só ocasiona transtornos: para ele, sua família e para o município. E é isso que o Governo do Estado e a Copel pretendem evitar, fortalecendo e fixando o homem em sua propriedade dando-lhe melhores condições de vida, social e economicamente falando".

Bastante feliz, José Scariotto - em cuja propriedade foram simbolicamente inaugurados os projetos de eletrificação das localidades próximas - aciona o disjuntor, acompanhado em seu gesto pelo governador. No oeste e sudoeste do Estado está concentrado o maior número de obras do Clic Rural, o que representará um decisivo impulso ao desenvolvimento econômico e social da região, com reflexos positivos em todo o Estado.



NA LAPA TAMBÉM

### UMA PAUSA EM MEIO À LUTA

Na região que mais propriedades eletrificáveis possui no Paraná e, por isso mesmo, mais obras do Clic Rural tem em execução, uma pausa na batalha diária: quarenta fiscais, supervisores e vendedores do programa reuniram-se em Cascavel avaliando e esquematizando seus trabalhos. Depois, uma justa confraternização com partidas de futebol, churrasco e "mesa de truco", que ninguém é de ferro. Local, a sede do Clubecó.

No mesmo mês de março, no dia 28, foram inauguradas mais três obras de eletrificação rural, todas no município da Lapa. São elas: São Bento, Caracol e Capão Bonito, totalizando 273 propriedades atendidas mediante construção de 130 quilômetros de redes com investimentos de Cr\$ 335 milhões. A inauguração aconteceu na localidade de São Bento, e acionaram a chave simbólica o presidente da Copel, Ary Queiroz, e o prefeito da Lapa, Wilson Montenegro. Acompanharam a solenidade o Deputado Federal Luiz Carlos Borges da Silveira, o Deputado Estadual Paulo Furiatti, o diretor de distribuição, Wilson da Silva, e autoridades e lideranças políticas da Lapa e regiões próximas.

Na ocasião, o presidente da Copel anunciou que "estamos antecipando o Novo Brasil aqui mesmo no Paraná, onde há cerca de dois anos passou a haver um clima de mútua confiança entre o povo e o Governo do Estado, embasando firmemente todo o planejamento e a programação de trabalho exposta nas diretrizes do Governador José Richa". Antes, o prefeito Wilson Montenegro lembrou que "nestes dois anos foram construídos mais de 400 quilômetros de redes elétricas no município, dobrando o número de propriedades rurais atendidas". Segundo ele, "a eletrificação rural é vital para a Lapa, município de grande extensão territorial, e que tem na agricultura seu principal meio de sustentação econômica".

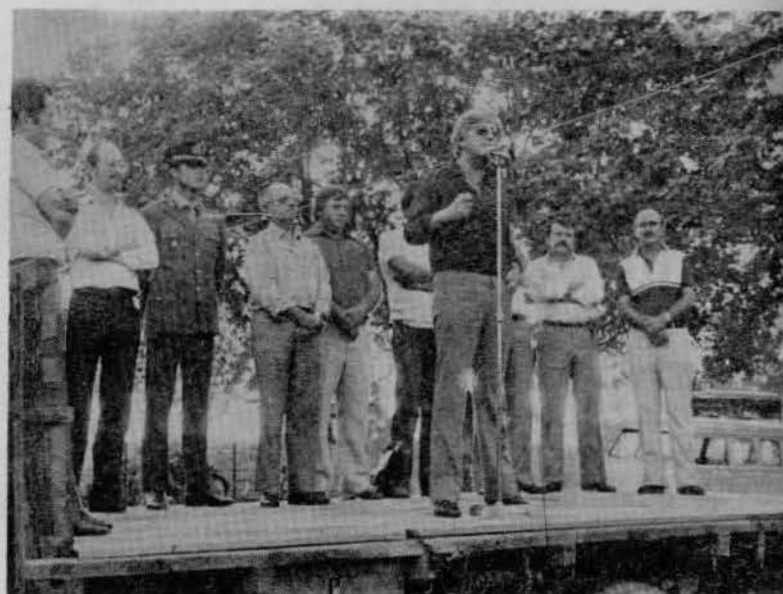

# TROFÉU SEGURANÇA



Durante a realização da 8ª reunião ordinária da Cipa/CMO, que contou com a presença maciça dos empregados da área, foi procedida a entrega do "Troféu Segurança do Trabalho" ao Escritório de Distribuição, em caráter definitivo por ter conseguido a primeira colocação em três anos consecutivos no concurso interno de prevenção de acidentes do trabalho.

Representando os empregados da região, Adão Marques de Souza recebeu o honroso troféu, prometendo que Campo Mourão continuará lutando em prol da segurança do trabalho, até a conquista do prêmio maior que é o de espantar o fantasma do acidente, diariamente, para sempre.

## ENERGIA ELÉTRICA E MICRO AMBIENTE

\* Frederico Reichmann Neto

Numa reunião social, o Professor IVAN TOMASELLI - um dos Engenheiros Florestais mais competentes que conheço - estava comentando as terríveis dificuldades enfrentadas pela agricultura de Moçambique, devido basicamente à ausência de defensivos agrícolas naquela país.

Ninguém é a favor de inseticidas, fungicidas, herbicidas e outros defensivos que encontramos no mercado, porém a realidade é que a tecnologia agrícola atual não pode subsistir sem o apoio destes produtos tóxicos, apesar das pesquisas de controle biológico em franca expansão.

Da mesma maneira está surgindo uma reação popular contra hidrelétricas, linhas de transmissão e outras instalações necessárias para o fornecimento de energia elétrica, sem uma consciência maior que a inexistência desta infra-estrutura simplesmente impediria os benefícios proporcionados por esse tipo de energia.

É evidente que o Setor Elétrico Brasileiro também passou por um processo evolutivo, e admite-se erros, principalmente relacionados com o ambiente e populações. Mas a situação está evoluindo e hoje, principalmente nas obras hidrelétricas, a composição custos/benefícios é composta não só por fatores técnicos inerentes à rentabilidade do investimento, mas está se analisando também os aspectos sócio-econômicos, e até ecológicos destas obras de

engenharia.

Dizer que empreendimentos hidrelétricos, linhas de transmissão e outras instalações necessárias para geração e transmissão de energia elétrica podem ser construídas sem causar algum impacto ao meio ambiente e às populações periféricas é utopia, contudo, pode-se fazer projetos que reduzam os impactos, trazendo algumas vezes outros benefícios, através do "uso múltiplo" dos reservatórios (navegação, pesca, irrigação, lazer, etc.), mas é importante esclarecer que nem todos os projetos são viáveis para todos os usos alternativos e cada caso deve ser estudado individualizado devido às suas particularidades específicas.

A partir de 1984 um grupo de trabalho liderado pela ELETROBRÁS está elaborando um documento intitulado "Manual de Estudos de Efeitos Ambientais dos Sistemas Elétricos", que orientará os procedimentos visando amenizar os impactos ambientais das obras de geração e transmissão de energia elétrica.

É importante salientar que a COPEL é pioneira em trabalhos de amenização de impactos de hidrelétrica e foi a primeira empresa a criar uma estrutura de dedicação exclusiva para problemas ambientais.

\* Frederico Reichmann Neto é Engenheiro Florestal, Gerente do Departamento de Ecologia da Copel.

principalmente de empregados, é obrigatória (Lei Orgânica nº 3.807/60, com alterações posteriores).

**CONSULTA:** É possível desmembrar este desconto, podendo ser recolhido ao IAPAS apenas o relativo à aposentadoria?

**RESPOSTA:** Não, porque a proteção previdenciária do Estado ao trabalhador, com benefícios e serviços, é de ordem pública e não pode ficar sujeita às incertezas da iniciativa privada.

**CONSULTA:** "Poder-se-á aplicar desta forma, mesmo que vinculado à fonte, o restante do percentual em seguro saúde ou outro meio de proteção, podendo ser uma instituição, dependendo da opção, até regionalista?"

**RESPOSTA:** Conforme respostas anteriores, não.

## COM AJUDA DO TREM



Não deixa de ser pelo menos curioso, a forma pela qual os eletricitistas de União da Vitória executam reparos na rede de iluminação da ponte da estrada de ferro naquela cidade, sobre o rio Iguaçu.

O caminhão da COPEL embarca, com os eletricitistas, num vagão tracionado pela locomotiva da R.F.F.S.A. e vai ao local do serviço com toda segurança.

Com muita imaginação, missão cumprida!

## QUINZE FILHOS, "SEO" ANTEVINO?

"É, a aposentadoria é boa, mas a gente sente muita saudade do serviço. Passo em frente à subestação de Medianeira e me vem à lembrança tanta coisa boa acontecida em dezessete anos e sessenta dias, tempo em que fiquei na querida Copel". Assim se expressou dias atrás o colega Antevino Luiz



Cordeiro, que se aposentou no ano passado, contando com cinquenta e seis anos.

Ele nasceu na cidade catarinense de Curitiba, num dia que permite comemorações a cada quatro anos: 29 de fevereiro. Sua carreira profissional teve início ali por 1951, quando entrou numa fábrica de pasta mecânica, em Curitiba. Mais tarde, entrou na Celes, como operador, saindo dali em 1966, para vir a Corbélia, no Paraná, retornando às atividades numa fábrica de pasta mecânica.

Após alguns problemas de falta de pagamento, resolveu procurar outro emprego. E o achou, em Cascavel, na Copel. Pelas mãos do engenheiro Diniz e Aparecido Barbosa, ingressou na área de operação. Em 1967, foi trabalhar na Usina de Melissa. Ali permaneceu 1 ano. De 1968 a 1970, trabalhou na Usina de Ocof, sendo designado então, para Foz de Iguaçu, já para trabalhar na subestação. Foi para a subestação de Marechal Cândido Rondon como encarregado; em 1979 foi para a subestação de Medianeira, também como encarregado, aposentando-se naquela cidade no dia primeiro de março de 1984.

Antevino afirma que muita coisa mudou, na Copel, desde que entrou como empregado. "Hoje, há mais segurança. Antes ela quase não existia. Adotei as regras de segurança e só tive satisfação com isso. Para mim, a Copel é empresa de primeira categoria. Amei e amo tanto a Copel quanto amo meus filhos e minha esposa Alzira".

Para os empregados mais novos, ele teria alguns conselhos interessantes: "Primeiro - temos que usar todos os equipamentos de segurança; Segundo - temos que seguir as normas da Copel na íntegra". E completa: "Sou contra dormir em serviço, sempre estive atento ao painel".

Ele se orgulha, muito, de tudo o que diz respeito à Copel e à sua família. Quando perguntamos quantos filhos ele possui, respondeu que o número era 15. Houve um espanto e a brincalhona pergunta: "Quinze filhos, seu Antevino?! E não havia televisão na sua casa?"

Ele se lembra de alguns nomes dos filhos: sabe que Vera Santana é a mais velha, com 30 anos, e o mais novo é Emerson, com 8 anos. O casal de gêmeos chama-se Edison e Edna.

## QUESTÕES JURÍDICAS

**CONSULTA:** "Se nos descontos para o IAPAS existe percentual sobre o montante que divide-se em quantidades destinadas a aposentadoria, pensões, assistência médico hospitalar e outros".

**RESPOSTA:** Não. O sistema previdenciário brasileiro em vigor estabelece percentuais fixos, calculados atualmente, para o custeio do conjunto de benefícios e serviços concedidos a todos os segurados definidos em lei. Esclarecemos que a filiação,

# MICROFILMAGEM COPEL É PIONEIRA



Através do Ofício DNAEE/DCEF-553/84, a COPEL recebeu autorização daquele órgão para a destruição de documentos comprobatórios da escrituração mercantil, após microfilmados.

Assim, numa primeira etapa já foram eliminadas cerca de 640 caixas de documentos contábeis, o que representa Um milhão e seiscentos mil (1.600.000) documentos e, em processo contínuo, estão sendo preparados outros tantos, que após as providências de praxe, serão também eliminados.

O fato, pelo seu ineditismo, merece um registro especial:

1. Foi o coroamento de um esforço do DPDM ao longo de mais de 5 anos, esforço esse que teve a participação e colaboração de diversas áreas da Empresa envolvidas no assunto;
2. Em termos práticos e financeiros traz grandes facilidades de manuseio das informações, segurança e uma considerável economia pela

redução de espaço e mão-de-obra, objetos esses que estão sempre em mente nas Gerências da Empresa e se coadunam perfeitamente com os propósitos da Diretoria;

3. Tanto a direção da Empresa quanto a do DNAEE, apoiaram nossas iniciativas compreendendo a importância e dimensão das decisões envolvidas que, em última análise, viabilizaram de fato o uso da tecnologia do microfilme no setor;
4. Finalmente, pelo pioneirismo da COPEL, por ter sido a primeira Empresa de Energia a levantar essa bandeira e obter sucesso, propiciou-nos uma posição de vanguarda e em consequência, nos tem dado oportunidades para orientar outras empresas e receber com orgulho, que pretendemos dividir com os demais companheiros, elogios e palavras de incentivo.



**Marcos**

## SALVAMENTO

*língua.*  
Contam os pais da Maria Letícia que Marcos, em ação precisa e providencial salvou a vida da filha, através da respiração boca a boca, depois de estar desfalecida por alguns minutos.

Telmir Túlio Alberti e a esposa Gina expressam gratidão ao amigo e colega Marcos Pinto Nunes pelo atendimento prestado à sua filha, de um ano de idade, quando a mesma sofreu queda que provocou asfixia pelo enrolamento da

Marcos, pelo heróico ato, recebeu cumprimentos da Cipa, através de seu presidente, ocasião em que o "salvador" agradeceu à Copel pela oportunidade de aprender, através dos cursos, esses métodos.

## FESTA DO REFRIGERANTE

Contando com a participação da Coca-Cola, o Clube Recreativo e Esportivo Foz do Areia promoveu a 1ª Festa do Refrigerante, ocasião em que foram consumidos 768 litros do pre-

cioso líquido.  
A animação da criançada foi total e a comunidade Faxinalense está de parabéns pelo evento, desenvolvido com tanto sucesso.

## CINCO ANOS SEM ACIDENTES



Com uma missa em Ação de Graças celebrada após aguardada reunião de CIPA, o Centro de Transmissão Regional de Ponta Grossa - CTRP, comemorou no mês de fevereiro a expressiva marca de "Cinco Anos Sem Acidentes".

A data de 06 de fevereiro de 1980 representou o último acidente, com perda de tempo, ocorrido na área, quando da desmontagem da linha de transmissão da extinta Usina de Salto Grande do Iguçu.

Completar 1.825 dias sem acidentes com afastamento do trabalho significa para o CTRP um registro inédito na COPEL, em unidades desse porte, o que vem demonstrar que os empregados deste Centro de Transmissão desenvolveram suas atividades com alto senso prevencionista, trabalhando conscientemente, com união, aprimoramento técnico e principalmente muito respeito à vida.

## REUNIÃO DE GERENTES



Os gerentes Renato Garcia (Cianorte), Antônio Moretti Filho (Umuarama), Dante Conselvam (Iporã), João José da Fonseca (Campo Mourão), José Donizeti Matheus (Ubiratã), Milton Francisco Martins (Goio-Erê), João Favoreto (Maringá), Lourival de Paula Miguel (Nova Esperança), João Alberto Furlan (Paranavaí) e Leonildo Godoy (Loanda) reuniram-se, durante dois dias, na casa de hóspedes da Usina Mourão para discutir assuntos relacionados com a área comercial.  
A reunião foi aberta pelo Gerente

do DPRC, Júlio César Baptista de Souza e acompanhada pelo gerente da Divisão Comercial, Antônio Dias Dourado.  
Nesse tipo de reunião os gerentes têm plena liberdade de iniciativa, onde a pauta é livre e cada um expõe seu pensamento, faz sua proposição que, depois de discutida entre os colegas e ter-se concluído por sua viabilidade à Empresa, é encaminhada para a apreciação dos órgãos superiores para análise e aproveitamento.

# SÃO JOAQUIM HÁ QUASE 60 ANOS

Guardada pela natureza, encravada no fundo de uma gruta que praticamente a esconde de tudo e todos preservando-a, mas ao mesmo tempo sonhando a maioria das pessoas a oportunidade de ver e conhecer um dos mais belos recantos em todo o Paraná, a Usina São Joaquim, construída em 1928 e desde então operando com seus 110 quilowatts de potência, exerceu importante papel na história do desenvolvimento de boa parte do Norte Pioneiro.

Incorporada ao acervo da Copel depois da absorção da Chep - Companhia Hidroelétrica do Paranapanema, São Joaquim é ainda muito pouco conhecida embora preste a completar 60 anos de existência: está instalada ao longo do curso do rio Capivari, a uns poucos quilômetros de Jaguariaíva, e chega-se a ela por uma estrada de terra de 15 quilômetros transitável quando seca, mais um trajeto a pé de mais uns dois quilômetros (parte sobre a represa, parte em acentuado declive até a usina propriamente dita). São Joaquim já cumpriu seu papel de fomentar o desenvolvimento das regiões próximas, e talvez bem por isso assume seu maior vulto agora como relíquia, testemunha de um passado não tão distante, guardando com certeza dentro de suas quatro paredes histórias de pioneiros que hoje existem apenas para serem lembradas.

Por fora o cenário é magnífico, indicando que a natureza não improvisou, não economizou inspiração e caprichou. Por dentro, o capricho é outro: equipamentos antiquíssimos, em perfeito estado de conservação e funcionamento, atestam o zelo do homem, associado à natureza, na preservação de um patrimônio que é sua própria memória.

O conjunto gerador é composto de uma só turbina. Há em muitas usinas por todo o mundo turbinas do tipo Pelton, o que não é nada raro. Para mesmo é a turbina da Usina São Joaquim, fabricada pela própria Pelton americana, e até hoje em pleno funcionamento (depois de quase 60 anos agora num ritmo de trabalho mais ameno:

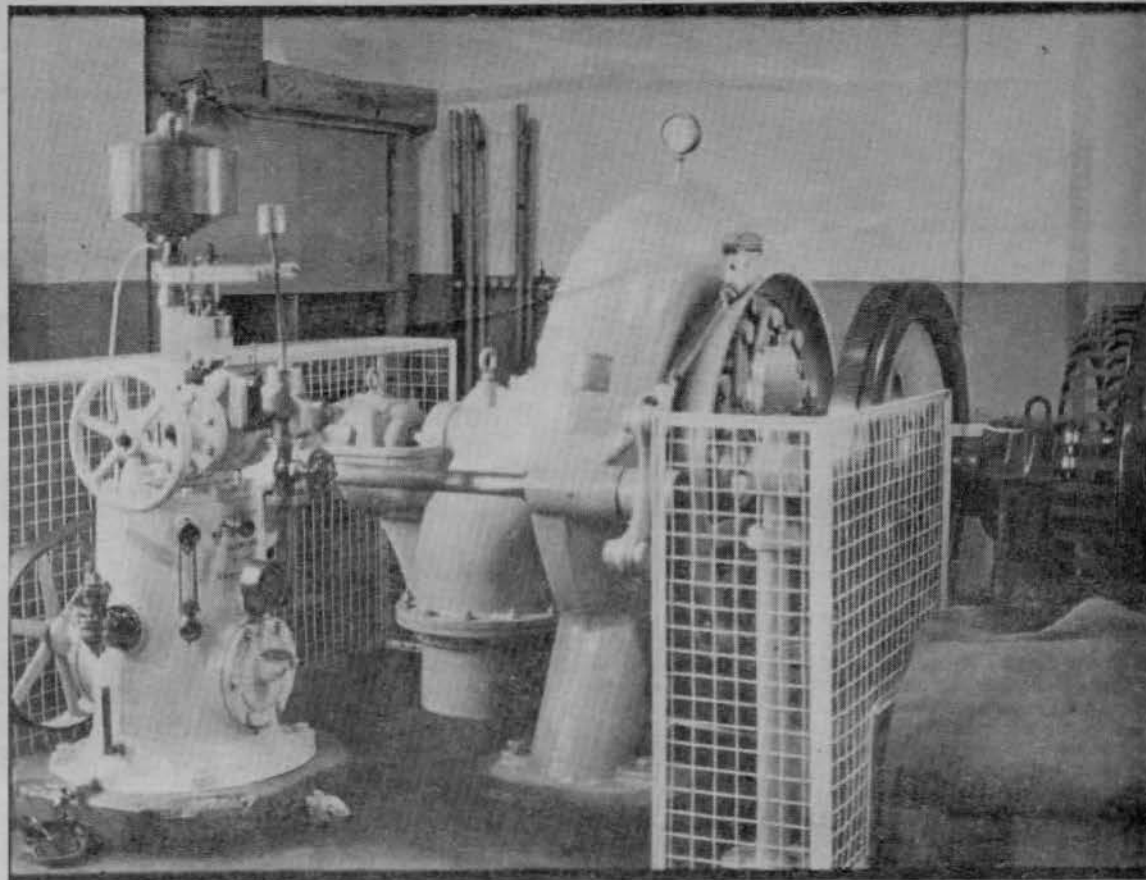

O conjunto gerador, com 110 kW de potência.

a usina gera apenas de segunda a sexta, das 12 às 21 horas).

Já o quadro de comando é uma verdadeira obra de arte: os painéis são de mármore, e os relógios - fabricados pela Westinghouse americana - de ferro fundido com uma série de detalhes em relevo. E dando um toque verdadeiramente "art-nouveau" ao conjunto, há duas arandelas com pétalas em cristal, que durante todo esse tempo vêm garantindo aos operadores luz suficiente para manter todas as medições dentro da normalidade.



Na Usina São Joaquim, a turbina não é apenas "tipo Pelton": é Pelton mesmo!

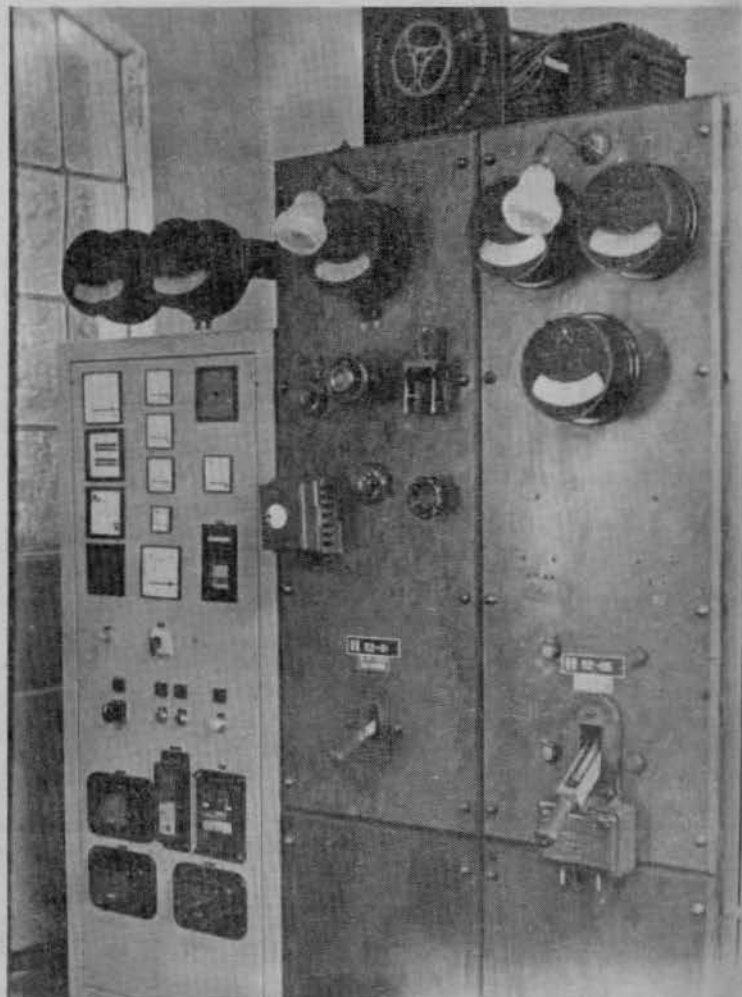

O painel de instrumentos é de mármore. Observe as duas arandelas, logo acima.



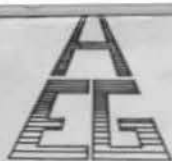

# LIGA PARANAENSE DE COMBATE AO CÂNCER

HOSPITAL ERASTO GAERTNER

Inc. a Camp. Nac. contra o Câncer  
Lei Fed. 515 de 29/11/48 — Util. Púb. Lei 2977 de 10/12/56  
C.G.C. 76.591.049/0001-28

DEP. DE DOAÇÃO: Praça Zacarias, 36 - Conj. 802 - Fone: (041) 222-3938 — Curitiba - PR

O grande mal neste século tem sido, infelizmente, o CÂNCER.

A cada ano só no Brasil, mais de 200 mil pessoas são atacadas por este terrível mal.

A LIGA PARANAENSE DE COMBATE AO CÂNCER conhece de perto o problema. Há mais de 35 anos abraçou esta causa, e há 10 anos o HOSPITAL ERASTO GAERTNER vem assistindo a milhares de pessoas através de tratamento clínico-cirúrgico além de diagnóstico preventivo.

A ação do ERASTO GAERTNER abrange todo o Estado do Paraná e grande parte de Santa Catarina, atendendo aos previdenciários e ainda grande número de não previdenciários, aos quais presta todo o atendimento inteiramente gratuito.

O ERASTO GAERTNER nestes últimos tempos tem se defrontado com problemas financeiros muito sérios, e se não ocorrer uma ajuda e uma participação de toda a sociedade, terá que restringir em muito seu atendimento e com isso muitas e muitas pessoas deixarão de ser atendidas e de obterem a sua cura.

*O admirável trabalho do ERASTO GAERTNER não pode parar.*

E é para que não pare que estamos à sua porta para pedir-lhe que com sua generosidade e amor, faça um Compromisso de Doação.

Essa doação ajudará o ERASTO GAERTNER a conservar seus equipamentos médico-cirúrgicos, a adquirir novos e modernos equipamentos, a manter e ampliar suas instalações, e o que é importante, a continuar receber e tratar aqueles que não podem pagar o tratamento.

Contamos com sua Doação, ela é imensamente importante.

Lembramos ainda, que toda doação feita ao ERASTO GAERTNER pode ser deduzida do IMPOSTO DE RENDA.

## AUTORIZAÇÃO

AUTORIZO o Banco do Estado do Paraná S/A. a debitar em minha conta corrente n.º .....

a importância de Cr\$ ..... (.....)

durante 12 meses consecutivos, ou ..... em favor da LIGA PARANAENSE DE COMBATE AO CÂNCER / HOSPITAL ERASTO GAERTNER.

V. S. deverão creditar mensalmente esse valor na conta corrente n.º 19.900-7 Ag. 185 Westphalen.

Nome Completo: ..... Curitiba, ...../...../.....

Agência: ..... Assinatura

**DEVOLVER À S A D ATÉ 10-05-85**

ATENÇÃO . . os anúncios serão aceitos  
até o dia 05 de cada mês.

# MERCADÃO

AGOSTO/85

PARA COMPRAR, VENDER, TROCAR OU ALUGAR, USE ESTE INFORMATIVO...

É GRÁTIS. LIGUE PARA 222 0122

## IMÓVEIS

**VENDO** casa em alvenaria com 58 m<sup>2</sup>, terreno 12x30 m, Vila Estrela - Portão. C/05 anos de uso, acarpentada. Cr\$ 40 milhões.  
**PAULO** 248-2458

**VENDO** terreno no Balneário Coroados (Guaratuba). Cr\$ à comb.  
**JOÃO PAULO** 224-2058 (noite)

**VENDO** Chácara em Morretes, c/9 alqueires, c/luz, contendo vários pés de frutas.  
**SPINELLO** 222-2622 r-714

**DOA-SE** Apartamento em S. José dos Pinhais, c/55 m<sup>2</sup>. Prest Cr\$ 320.000. Semestral.  
**VALTER** 222-2622 r-714

**ALUGO** p/temporada Sobrado em Matinhos e uma casa na Barra do Saí/PR.  
**IVONE** 234-8525 ou 222-2782 r-155

**VENDO** lote em Shangrilã-Lote 17, Quadra 191. Cr\$ 1,8 milhões.  
**RUI** 266-7691

**VENDO** Apartamento c/50m<sup>2</sup> na Boa Vista, Conj. Cassiopéia. Cr\$ 6 milhões, assume financiamento.  
**BETE** 256-8358

**VENDO** terreno em Cascavel, perto da Universidade. Cr\$ 3 milhões.  
**CACILDA** 276-6769

**PROCURO** Chácara, sítio ou fazenda p/colocar colméias.  
**HENRICUS** 276-7363 (noite)

**VENDO** lote no Bairro Alto, medindo 10x50m. Cr\$ 8,5 milhões.  
**ANTONIO** 256-7133 r-146

**VENDO** Apartamento no Portão - Conj. Roma - Cr\$ 8,5 milhões, Prestação de Cr\$ 386 mil p/ Equivalência Salarial.  
**SPINELLO** 222-2622 r-714

**VENDO** Apartamento c/54 m<sup>2</sup> no Conjunto Residencial Barigui. Cr\$ 5 milhões + financiamento. Aceito carro.  
**OSVALDO** 266-0876

**VENDO** Apartamento à Rua Isaac Ferreira da Cruz, 72 bloco 2 aptº I-A, Pinheirinho - V.Rio Negro - Conj. Azaléia I. Cr\$ 40 milhões. Quitado.  
**ADÃO** - Tratar no local

**VENDO** lote próximo a Sta Cândida, c/luz e água ao lado do asfalto. Cr\$ 6,5 milhões.  
**AMADEU** ou **LUCY** 252-4798

**VENDO** Casa no Jardim Colina Verde, Rua dos Coqueiros, 159 c/132m<sup>2</sup>, 4 quartos, 1 Suite. Cr\$ 18,5 milhões + Financ. Aceito carro ou telefone.  
**ARIZA** 264-6432

## AUTOMÓVEIS E MOTOS

**VENDO** Consórcio de Moto XL-250 R. Cr\$ 3,8 milhões à comb com 09 parcelas pagas.  
**RENATO** 276-9581

**VENDO** Peças e Acessórios para Moto DT-180.  
**BENHUR** 223-6248

## DIVERSOS

**VENDO** Título Olímpico Jubileu do Esporte Clube Pinheiros. Cr\$ 500 mil à vista. Aceito contra oferta.  
**LOTHÁRIO** 224-0094 r-310

**AULAS** de Inglês. Leciona-se **LUCIANO** ou **CONSUELO** 253-9208

**VENDO** Matrizes de Escargot **HALO** 22-4182 r-113 (Maringá)

**VENDO** Video Game Atari c/02 Joystick, 01 cartucho.  
**CELSE** 242-4344 r-188

**DOCES** sob encomenda. Brigadeiro - Côco etc.  
**BEATRIZ** 254-2498 (manhã) ou 224-04400 r-224

**VENDO** Rádio c/Telefone, uma coleção de Whiski e 10 caixas de fita TDK e um carrinho de passeio p/criança.  
**GERALDO** 242-3373

**VENDO** Geladeira. 223-5425

**VENDO** Título Patrimonial do Pinheiros. 266-9662 (tarde)

**VENDO** Telefone residencial, um liquidificador e uma batedeira. 266-9855 (manhã)

**VENDO** Cadeira p/transporte de Bebê em carro s/uso. Cr\$ 110 mil. 262-4951

**VENDO** Guarda roupa c/4 portas, estilo cerejeira e uma cama de solteiro.  
**ELIANA** 233-8882

**VENDO** 40 m<sup>2</sup> de carpet marron claro. Cr\$ 200 mil.  
**MARI** 253-1585

**VENDO** Câmera Nikon - EM - 1.8 c/driver e flash dedicados. Cr\$ 3,2 milhões.  
**ELZA** 222-2622 r-563

**COMPRO** Máquina de escrever em bom estado.  
**PENTEADO** 277-2805

**VENDO/TROCO** Título do Sta. Mônica C. de Campo, por Título do Juventus. Cr\$ à combinar.  
**PEIXOTO** 256-7133 r-232 ou 242-9386 (após 18 h)

**VENDO** Bicicleta de carga (Pick-up) Monark/85 s/uso. Cr\$ 490 mil.  
**ELOIR** 257-1776

**AULAS** de Bordados.  
**IRENE** 277-1700

**COMPRO** Macaco Jacaré, até 2 toneladas.  
**COSCODAI** 256-7133 r-146

**VENDO** Carrinho tipo guarda-chuva p/Bebê e Berço de Cerejeira c/Baú, semi-novo.  
**VERA** 256-3605

**VENDO** Telefone sem fio, Cobra 1.000 P novo. Cr\$ 1.000.000.  
**EDGAR** 243-4698

**VENDO** Vestido de noiva completo, em toule, todo bordado com pérolas, forro de cetim, calçada com 4 saias.  
**KÁTIA** 233-3411 r-24  
**SANDRA** 243-7204

**VENDO** Máquina Fotográfica Zenit-TTL. Cr\$ 850 mil.  
**SEBASTIÃO** 222-2622 r-717 ou 272-2429

**VENDO** Orgão Eletrônico Casio mod. MT-70, novo. Cr\$ 3.500.000  
**NILSON** 224-0094 r-288

**VENDO** Jogo de quarto de casal completo (madeira maciça). Cr\$ 400 mil.  
**NOELI** 272-6473

**VENDO** Micro de Programação Basic, marca Dactar Comp, c/teclado, 16 K de Prom, para aco- plar, Video Game serie Atari. Cr\$ 500 mil.  
**HELIO** 224-0400 r-545

**COMPRO** Moedas ou Cédulas Nacional ou Estrangeira.  
**GROSSMANN** 243-3757

**EXCURSÕES** Pantanal Matogros sense 05/01/86, Aparecida do Norte 12/10/85, Foz do Iguaçu - Toda Sexta-Feira.  
**GERALDO** 242-3373

**COMPRO** Revista Panorama de ou tubo de 1970. Cr\$ 30 mil.  
**MARI** 222-2622 r-714

**VENDO** Berço Colonial Branco. Cr\$ 150 mil, Máquina de Costura Singer (Borda). Cr\$ 550.000, Armário de Cozinha (Paneleiro) em fórmica branca marca Todeschini. Cr\$ 150.000.  
**TEREZA** 243-2577

**CHOCOLATE** Caseiro. Aceita-se encomenda p/Festas e Jantares Formais. Embalagens especiais p/presentes, lembranças, nascimentos etc.  
**RUTH** 232-9698 (noite)

**VENDO** Toca Fitas Motorádio c/ AM-FM. Cr\$ 450.000.  
**NILSON** 224-0094 r-288



**Tiragem**  
9000 cópias

# NOVOS CONVÊNIOS

## CAPITAL

- **DIVONSIR IWANKIN FILHO** (Dentista)  
End.: Rua Vicente Machado, 1192  
Fone: 233-6642  
Horário: 2.<sup>a</sup>, 4.<sup>a</sup>, 6.<sup>a</sup> das 08:30 às 11:30 e das 14:00 às 19:30 h.  
Preço: Tabela da FC.
- **DROGAMED-COM.DE MEDICAMENTOS E PERF.LTDA.**  
End.: Av. Kenedy, 1165  
OBS.: Desconto em folha de pagamento
- **HANS HERBERT GUNTHER** (Dentista)  
End.: Av. Munhoz da Rocha, 490  
Fone: 252-6664  
Horário: 2.<sup>a</sup> a 6.<sup>a</sup> das 09:00 às 11:30 e das 14:00 às 18:30 h.  
Preço: Tabela da FC.
- **LUTERO M. DE OLIVEIRA** (Ultrassonografia)  
End.: Av. João Gualberto, 1946  
Fone: 252-5511  
Preço: Desconto especial para participantes da FC.
- **GILKA BORGES CORREIA** (Psicologia)  
End.: Rua Marechal Floriano, 228-13º and.  
Preço: Desconto especial para participantes da FC.
- **FLEMING-CONSULTÓRIOS MÉDICOS LTDA.**  
(Terapia e Fisioterapia)  
End.: Rua Des. Motta, 1646  
Preço: Desconto especial para participantes da FC.

## INTERIOR

## CASCADEL

- **ANTONIO FELIPE DA SILVA** (Dentista)  
End.: Rua Pe. Champagnat, 73 - 1º andar  
Horário: 2.<sup>a</sup> a sábado (hora marcada)

## GUARAPUAVA

- **ROSANGELA GONÇALO COELHO** (Dermatologista)  
End.: Rua Prof. Becker, 1985  
Horário: 2.<sup>a</sup>, 4.<sup>a</sup> e 6.<sup>a</sup> das 09:00 às 12:00 e das 16:00 às 18:00 h.

## PONTA GROSSA

- **RAQUEL M.PELISSARI ZARDO** (Fonoaudiologia)  
End.: Rua Dr. Collares, 257 - Sala 101  
Fone: 23-3382  
Horário: 2.<sup>a</sup> a 6.<sup>a</sup> das 08:00 às 11:30 e das 13:30 às 18:00 h.  
Preço: 15% desconto

## PRUDENTÓPOLIS

- **FARMÁCIA ROSEMARY P. CARVALHO E CIA.LTDA.**  
End.: Av. São João, 2287  
OBS.: Desconto em folha de pagamento

# CANCELAMENTOS

## CIANOESTE

- **CLÍNICA REGIONAL DR.BENEDITO**

## ASTORGA

- **VILHEM ABRAHÃO**

## MUDANÇA DE ENDEREÇO/HORÁRIO

## CAPITAL

- **Dra. DU SU YING** - Pediatra  
Horário: 2.<sup>a</sup> a 6.<sup>a</sup> das 15:30 às 18:00 h.  
(hora marcada)
- **MURILO DE A.LUVIZOTTO** - Dentista  
End.: Rua Marechal Floriano, 170-4º andar  
Sala 404  
Horário: 2.<sup>a</sup>, 4.<sup>a</sup> e 6.<sup>a</sup> das 15:30 às 19:30 h.  
Fone: 233-1911
- **R.D. EMPREENDIMENTOS ESPORTIVOS LTDA** -  
Natação, Tênis, Musculação.  
End.: Rua Padre Germano Mayer, 290  
Fone: 263-3834

## TAXA DE REMUNERAÇÃO DE EMPRÉSTIMO

Apresentamos abaixo os multiplicadores correspondentes a taxa de 9,18% a.m., a vigorar no mês de Setembro próximo vindouro.

Nº PARCELAS	MULTIPLICADORES
01	1,091800
02	0,569857
03	0,396323
04	0,309889
05	0,258294
06	0,224117
07	0,199892
08	0,181885
09	0,168021
10	0,157057
11	0,148199
12	0,140920
13	0,134853
14	0,129737
15	0,125380
16	0,121639
17	0,118403
18	0,115587
19	0,113122
20	0,110955
21	0,109042
22	0,107347
23	0,105840
24	0,104496

Limite máximo em 24 parcelas em Setembro/85 = 2,87 Salários.

**ATENÇÃO !!** os anúncios serão aceitos  
até o dia 05 de cada mês.

# MERCADÃO

ABRIL/85

PARA COMPRAR, VENDER, TROCAR OU ALUGAR, USE ESTE INFORMATIVO...

É GRÁTIS. LIGUE PARA 222-0122

**VENDO** Aptº à Rua Comendador Araújo, c/ 127m<sup>2</sup>, quitado, acarpinado e c/armários. Cr\$ 52 milhões.  
**ZE CARLOS** 222-2782 r-172

**VENDO** Aptº no Conj. Cananéia c/ 02 qtos. Cr\$ 5 milhões  
**VALMIR** 285-1280 (após às 20:00 hrs.)

**VENDO** Aptº no Conj. Residencial Graciosa, próx. ao Atuba, c/60 m<sup>2</sup>. Prestação Cr\$ 37 mil/mês 276-4909 (noite)

**VENDO** Casa no Jardim Social. Cr\$ 80 milhões.  
**IVETE** 262-2767

**VENDO** Aptº na Vila Hauer c/ 110 m<sup>2</sup>, c/ 3 qtos, garagem e demais dependências. Cr\$ 5 milhões + saldo Banestado. Aceito carro, terreno ou telefone.  
**WAGNER** 224-0400 r-478

**VENDO** Lotes no Abranches - Jardim Gianini c/ 15x30m, à 12 Km da Praça Tiradentes, preço fixo, pagamento parcelado.  
**XAVIER** 243-6574

**VENDO** Terreno na Praia de I. tapoã-SC, c/ 375m<sup>2</sup>. Cr\$ 4 milhões. Cr\$ 1 milhão de entrada e o saldo à comb.  
**AUGUSTO** 248-4820

**VENDO** 22 Alqueires de terra c/ 1500 pinheiros. Localiza do na "Ferraria" (Campo Largo). Cr\$ 300 milhões.  
**CLAUDIR** 292-1244

**VENDO** Terreno c/ 02 casas. Alto do Boqueirão. Cr\$ 13,5 milhões à vista.  
**ELZA** 246-8196

**VENDO** Terreno no Cemitério Jardim da Saudade I. Cr\$ 700 mil à vista.  
**CLAUDIONOR** 242-4344 r-121

**ALUGO** Casa em Matinhos p/ o mês de Maio.  
**TELMA** 262-3198

**VENDO/TROCO** Sobrado novo, acabamento de 1º, acarpinado, 03 qtos e demais depend., próx. ao terminal do expresso Centenário. Cr\$ à comb.  
**ALMEIDA** 266-7472 ou 266-3181

**VENDO** Mesa de Jantar c/ 8 cadeiras estofadas em vermelho estilo colonial em imbuia. Cr\$ 400 mil; Jogo estofado c/ sofá p/ 4 lugares e 2 poltronas em veludo e courvin Cr\$ 400 mil; Colcha de Casal cor branca em crochê Cr\$ 200 mil.  
**GUERDA** 224-0400 r-317

**AULAS** Particular de Português 1º grau. Cr\$ 10 mil/hora/aula.  
**ÁUREA** 232-5737

**VENDO** Video Cassete Sharp modelo novo. Cr\$ 2,7 milhões.  
**MÁRIO** 224-0094 r-207

**VENDO** Prancha de Surf, Cr\$ 300 mil.  
**EDUARDO** 242-4344 r-145

**VENDO** Caloi 10 aro 26 nova. Cr\$ 220 mil.  
234-1369

**VENDO** Carrinho de bebê; secador de cabelo de pé e forno elétrico para queima de cerâmica.  
223-3630

**VENDO/TROCO** Título do Rentur c/direito à 100 diárias/ano. Cr\$ 800 mil.  
**ESPEDITO** 256-7133 r-117

**AULAS** de Inglês p/ adultos e crianças. Iniciação acompanhamento escolar e preparatório p/vestibular.  
223-3630

**ACEITAMOS** Encomendas de Tricot à mão.  
**CRISTINA** 267-1414 (após 18:30 hrs.)

**VENDO** Batedeira e Enceradeira.  
**REGINA** 222-2622 r-512

**VENDO** Tapete de pêlo de carneiro c/ 2 x 3 m. Cr\$ 950 mil parcelados.  
**CEZAR** 224-0094 r-316

**VENDO** 02 casacos femininos me nequim 42 - longo, em couro marrom e preto + smoking me nequim 46.  
**GREGÓRIO** 222-2622 r-788

**COMPRO** Acordeon em bom estado c/ 80 ou 120 baixos.  
**BENEDITO** 282-1021 (S. José dos Pinhais)

**VENDO** Máquina de lavar roupa Lavinea - 4 Kg. Cr\$ 350 mil.  
**JOSÉ AUGUSTO** 224-0400 r-487

**VENDO** Telefone, Cr\$ 2,6 milhões ou 3 x Cr\$ 1,1 milhões.  
**LONDON** 222-2782 r-185

**VENDO** Moto-Serra marca Solo em perfeitas condições. Cr\$ 900 mil.  
**ANTÔNIO** 256-7133 r-146

**ESTÉTICA** Facial masculino e feminino, limpeza de pele, tratamento p/ rugas, peeling vegetal.  
**CRISTINA** 248-5951

**VENDO** Piston Importado marca Vicent Bach, modelo Stradivarius, dourado c/ pouco uso, estojo e bocal. Cr\$ 2,5 milhões.  
**DALTON** 253-0363 (noite) ou 252-5411 r-262

**VENDO** Máquina de costura Singer Zig-Zag. Cr\$ 450 mil à vista.  
253-0363 (noite)

**VENDO** Grupo estofado em couro vim Cr\$ 250 mil, 01 copa em fórmica Cr\$ 150 mil e 01 Autorama Fittipaldi F-1 c/ pista p/ 2 carrinhos e torre de som.  
223-1145

**VENDO** Equalizador Tojo GR-100 p/ automóvel.  
**EMERSON** 222-2622 r-776

**VENDO** Microcomputador TK 82 C, c/ 16 Kbytes mais Joystick novo. Cr\$ 300 mil.  
**PETER** 224-0400 r-403

**VENDO** Banheira Zeus c/pé, cor azul marinho. Cr\$ 90 mil.  
**ELZA** 248-4820

**VENDO** Máquina de Lavar roupa Lavinea 4. Cr\$ 400 mil; Balação p/crianças c/2 lugares. Cr\$ 100 mil.  
**JOEL** 222-2622 r-749

**VENDO/TROCO** Gravador Aiko s/ uso, Barraca p/ 05 pessoas, máquina de somar elétrica Precisa; troco por máquina de costurar grama ou bicicleta.  
**NELSON** 224-0344

**VENDO** Máquina Fotográfica Yashica ME-1, estado de nova, Cr\$ 300 mil em 2 x ou à comb.  
**SILVIA REGINA** 222-2622 r-442 (após às 14:00 hrs.)

**VENDO** Banca de Jornais e revistas. Cr\$ 12 milhões à vista.  
**GILBERTO** 432-1530

**VENDO** Rádio Relógio c/despertador AM/FM c/telefone acoplado s/uso. Entrego instalado no local. Cr\$ 265 mil.  
**DAVID** 224-0400 r-594

**COMPRO** Furadeira de Impacto, nova ou usada.  
**WOLMER** 222-2622 r-514

**VENDO** 48 m<sup>2</sup> de taco p/assovalho à Cr\$ 4 mil o metro.  
**ALCINO** 267-2521

**VENDO** Walk-man Shinson, A.M.-FM c/toca-fitas, novo. Cr\$ 200 mil.  
**DURVAL** 222-0122 r-137

**VENDO** Rádio PX 320 canais c/ fonte e antena móvel.  
**MATEUS** 274-0094 r-336

**VENDO** Bicicleta Monark barra circular/84, aro 26, nova. Cr\$ 300 mil.  
**LUIZ CARLOS** 222-2622 r-444

**VENDO** Gol LS/83 alcool, Cr\$ à comb.  
**HORST** 23-1771 r-135 (Foz Areia)

**VENDO** Corcel/71, mecânica boa. Cr\$ 1,8 milhões, Opala/72 mecânica boa, Cr\$ 1,4 milhões.  
**ANTÔNIO** 256-7133 r-146

**VENDO** Fiat/82.  
**MUSSI** 224-0400 r-488

**VENDO** Maverick/75 - V8 equipado. Cr\$ 3 milhões.  
**CLAUDIR** 292-1244

**VENDO** Moto CB 400/83, com 3.500 Km.  
**LAMY** 224-0400 r-428

**VENDO/TROCO** Consórcio de moto 250 XLX, 50 meses c/ 27 pagas.  
**HORST** 23-1771 r-135 (Foz Areia)

**VENDO** Moto Honda CG 125/84 c/300 Km. Cr\$ 2,5 milhões + 19 parcelas.  
**ALBERTINA** 224-0400 r-209

**VENDO** Moto Honda Turuna/82.  
**DORIAN** 224-0400 r-543

**VENDO/TROCO** Moto CB 360/76, Cr\$ 3 milhões. Troco por carro do mesmo valor.  
**MÁRIO** 234-3437

# NOVOS COVÊNIOS

## CAPITAL

- ANTONINA B.P.E FERREIRA (Psicologia Clínica/Educacional)  
End.: Rua Cândido de Abreu, 427 - Conj 906  
Fone: 252-9062  
Horário para marcação da consulta: 2ª a 6ª das 11:00 às 13:00 hrs.
- CARLOS RICARDO BOSTELMANN NETO (Urologia)  
End.: Rua Des. Motta, 1646  
Fone: 223-1169  
Horário: 2ª das 18:30 às 19:30 hrs - 3ª e 5ª das 17:30 às 19:30 hrs.
- CÉLIA REGINA G. TEIXEIRA (Psicóloga)  
End.: Praça Tiradentes, 250-6º andar-S161  
OBS.: Desconto Especial.
- CONTATO - CLÍNICA PSICOLÓGICA  
End.: Rua Bruno Filgueira, 511  
Fone: 243-0960  
OBS.: Desconto Especial
- FARMÁCIA DROGA "B" LTDA.  
End.: Rua 3148 nº 58 - VI Aurora  
OBS.: Desconto em Folha de Pagamento somente com Receituário Médico.
- JOSÉ FERNANDO MACEDO (Angiologia)  
End.: Rua Gutemberger, 173  
Fone: 233-1223  
Horário: 2ª, 4ª e 6ª das 15:00 às 19:30 hrs  
Hora Marcada
- JULIO CEZAR PISSETTI (Oftalmologia)  
End.: Rua Ebano Pereira, 60 - 10º andar  
Cj. 1006  
Fone: 234-4141  
Horário: 2ª a 6ª das 14:00 às 19:00 hrs.
- RICARDO ALCEU RIEKSTINS (Dentista)  
End.: Av. Iguaçú, 833  
Fone: 232-0184  
Horário: 2ª, 3ª, 5ª e 6ª das 09:00 às 12:00 e das 13:00 às 19:00 hrs.  
Preço: Tabela da F.C.

## INTERIOR

### AMPERE

- JOÃO CARLOS CAPELLI (Dentista)  
End.: Rua Brasília, 1265  
Horário: 2ª a 6ª das 14:00 às 18:00 hrs.  
Preço: Tabela da F.C.

### ASSIS CHATEAUBRIAND

- DROGARIA CASOFARMA  
End.: Av. Tupãssi, s/n.  
OBS.: Desconto em Folha de Pgtº, somente com Receituário Médico.

### CAMPO MOURÃO

- MARTA REGINA LONGO BORSATO (Dentista)  
End.: Rua Francisco Albuquerque, 875-S107  
Horário: 2ª a 6ª das 08:00 às 12:00 e 13:30 às 20:30 hrs.  
Preço: Tabela da F.C.
- MARCELO JARDIM BORSATO (Dentista)  
End.: R. Francisco Albuquerque, 875-S1.07  
Horário: 2ª a 6ª das 08:00 às 12:00 e 13:30 às 20:30 hrs.  
Preço: Tabela da F.C.

### CORNÉLIO PROCÓPIO

- HOSPITAL CRISTO REI DE CORNELIO PROCÓPIO LTDA.  
End.: Rua Paraíba, 45.  
Horário: 2ª a 6ª das 09:00 às 12:00 e 14:00 às 17:00 hrs.
- SÉRGIO APARECIDO CONCATO - Clínica Médica (Cardiologia)  
End.: Rua Mato Grosso, 130  
Horário: 2ª a 6ª das 09:00 às 12:00 e 15:00 às 17:00 hrs.
- SEVERIANO PEREZ GONZALEZ (Dentista)  
End.: Av. XV de Novembro, 433 - 1º andar  
Horário: 2ª a 6ª das 08:00 às 11:00 e 14:00 às 19:00 hrs.  
Preço: Tabela da F.C.

### LOANDA

- JOSÉ CARLOS ACCORSI MOTTA (Ginecologia)  
End.: Rua Washington Luiz, 120  
Horário: 2ª a 6ª das 08:00 às 18:00 hrs.
- MAURICIO BETTINARDI (Pediatria)  
CASA DE SAÚDE E MATERNIDADE SANTA CATARINA  
Horário: 2ª a 6ª das 08:00 às 12:00 das 13:30 às 18:00 hrs.

## MARINGÁ

- CENTRO DE ATENDIMENTO INTEGRADO  
End.: Rua José Alencar, 213  
Preço: Desconto - 50% nas consultas - 20% nas sessões
- KEN-ITI O. SUZUKAWA (Dentista)  
End.: Rua Santos Dumont, 2556  
Horário: 2ª a 6ª das 08:00 às 11:00 das 14:00 às 16:00 hrs.

### PONTA GROSSA

- JORGE MATIAS PEREIRA (Dentista)  
End.: Rua Gal. Carneiro, 867  
Horário: 2ª a 6ª das 08:00 às 11:00 das 13:00 às 18:00 hrs.  
Preço: Tabela da F.C.

### SÃO JOÃO

- FARMÁCIA NOSSA SENHORA DE FÁTIMA  
End.: Av. XV de Novembro, 500  
OBS.: Desconto em Folha de Pgtº, somente com Receituário Médico.
- HOSPITAL E MATERNIDADE SÃO JOÃO LTDA.  
End.: Av. XV de Novembro, 812  
Horário: Plantão Permanente
- MOACIR DA ROSA ALVES (Dentista)  
End.: Av. XV de Novembro, 538  
Horário: 2ª a 6ª das 11:00 às 12:00 e 16:00 às 19:00 hrs.  
Preço: Tabela da F.C.

### TIJUCAS DO SUL

- ANGELO SERAFIM CHIAMULERA (Clínica Médica)  
End.: Rua João L. Jacomet, 980  
Horário: 2ª a 6ª das 08:00 às 24:00 hrs.

# MUDANÇA DE ENDEREÇO

## CAPITAL

- ROSANGELA S. DE ANDRADE (Dentista)  
End.: Rua Ebano Pereira, 164

- MARCÍLIO FERREIRA DE CASTRO (Pediatria)  
End.: Rua 7 de Abril, 763  
Fone: 264-6412
- HELIO RANGEL ABREU (Pediatria)  
End.: Rua Des. Motta, 1646  
Fone: 223-1169
- QUARTA VILA - PSQUIIATRIA - PSICOLOGIA  
End.: Rua da Paz, 37  
Fone: 264-4214  
Horário: 2ª a 6ª das 08:00 às 20:00 hrs.  
Hora Marcada
- RENATO ARAUJO BONARDI (Proctologia)  
End.: Rua Comendador Araújo, 323-4º andar  
Fone: 232-1262

## INTERIOR

### PARANAÍ

- PAULO FERNANDO L. TEIXEIRA (Gastroenterologia)  
End.: Rua Pernambuco, 1215

# Cancelamentos

### CAMPO MOURÃO

- CLOTILDE M. PORCIÚNCULA (Ginecologia)
- MOACIR C. PORCIÚNCULA (Clínica Geral)

### PONTA GROSSA

- SOLANGE MARTINS DE L. SOUZA (Pediatria)

### CASCATEL

- VITOR SPADA (Dentista)



Tiragem  
9000 cópias